

JLX12832G-908-BN 使用说明书

目 录

序号	内 容 标 题	页 码
1	概述	2
2	特点	2
3	外形及接口引脚功能	3~4
4	基本原理	4~5
5	技术参数	5
6	时序特性	6~7
7	指令功能及硬件接口与编程案例	7~末页

1. 概述

晶联讯电子专注于液晶屏及液晶模块的研发、制造。所生产 JLX12832G-908 型液晶模块由于使用方便、显示清晰，广泛应用于各种人机交流面板。

JLX12832G-908 可以显示 128 列*32 行点阵单色图片，或显示 8 个/行*2 行 16*16 点阵的汉字，或显示 16 个/行*8 行 5*8 点阵的英文、数字、符号，

2. JLX12832G-908 图像型点阵液晶模块的特性

2.1 结构轻、薄、带背光、焊接式 FPC。

2.2 IC 采用 UC1604c, 功能强大，稳定性好

2.3 功耗低:当电压为 3.3V 时，功耗低：不带背光 1mW (3.3V*0.3mA)，带背光不大于 50mW (3.3V*15mA)；

2.4 显示内容：

- 128*32 点阵单色图片；

- 可选用 16*16 点阵或其他点阵的图片来自编汉字，按照 16*16 点阵汉字来计算可显示 8 字*2 行。

- 按照 12*12 点阵汉字来计算可显示 10 字/行*2 行。

- 可显示 16 个*2 行 8*16 点阵的英文、数字、符号。

- 可显示 21 个*4 行 5*8 点阵的英文、数字、符号。

2.5 指令功能强:可软件调对比度、正显/反显转换、行列扫描方向可改（可旋转 180 度使用）。

2.6 接口简单方便：采用 4 线 SPI 串口

2.7 工作温度宽：-20℃ - +70℃；

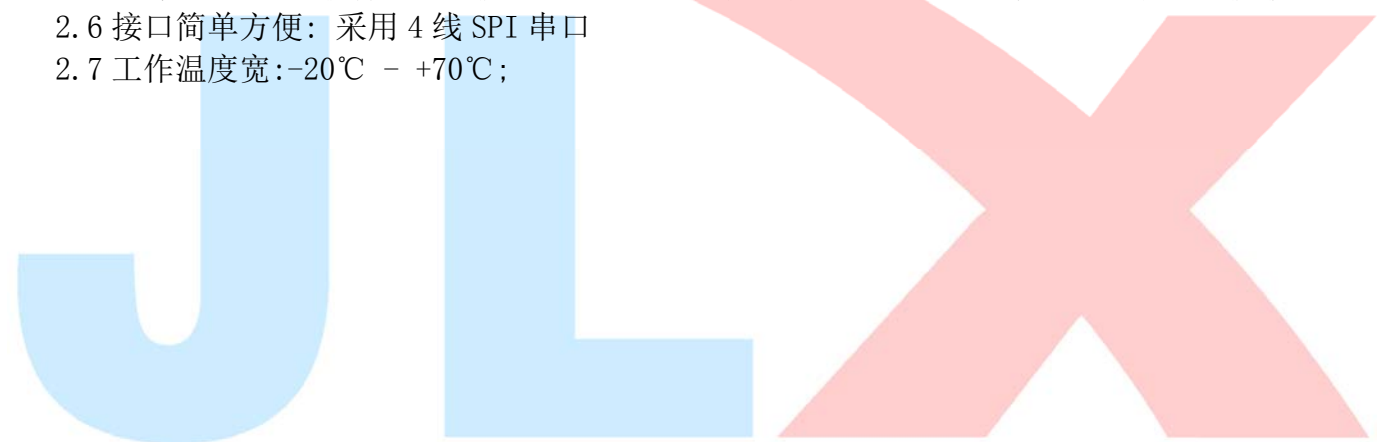

3. 外形尺寸及接口引脚功能



图 1. 外形尺寸

模块的接口引脚功能：

引 线 号	符 号	名 称	功 能
1	LEDK	背光电源	供电电源负极 (VSS)
2	LEDA	背光电源	供电电源正极 (VDD)
3	VLCD	VLCD	升压输出
4	VB1+	升压电容	倍压电路
5	VB1-	升压电容	倍压电路
6	VB0+	升压电容	倍压电路
7	VB0-	升压电容	倍压电路
8	VSS	接地	电源输入地
9	VDD	供电电源正极	供电电源正极
10	SDA	I/O	串行接口时：串行数据(SDA)
11	SCK	I/O	串行接口时：串行时钟(SCLK)
12	CD(RS)	寄存器选择信号	H:数据寄存器 0:指令寄存器
13	RST	复位	低电平复位，复位完成后，回到高电平，液晶模块开始工作
14	CS0(CS)	片选	低电平片选

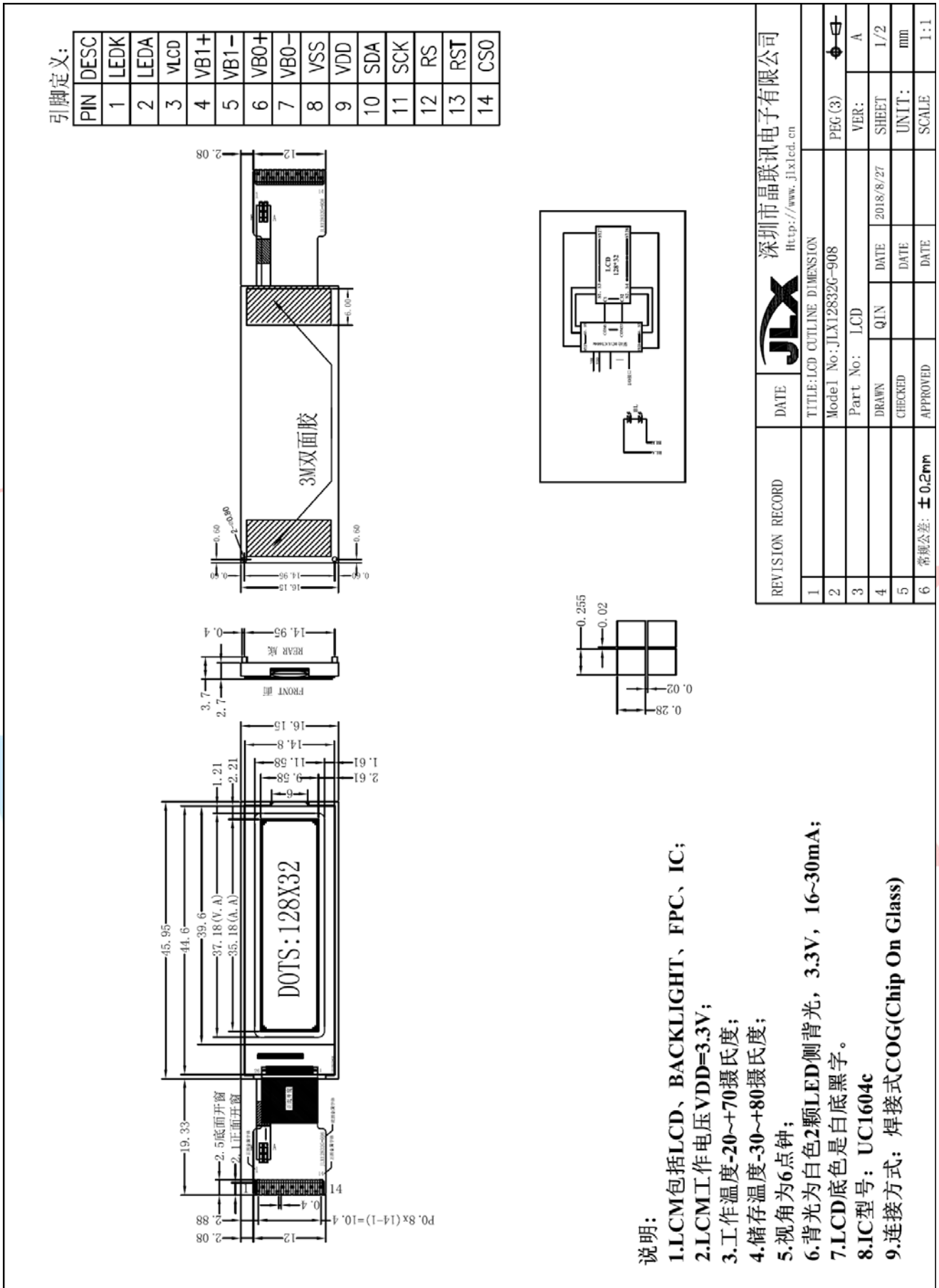

表 1：模块的接口引脚功能

4. 基本原理

4.1 液晶屏 (LCD)

在 LCD 上排列着 128×32 点阵, 128 个列信号与驱动 IC 相连, 32 个行信号也与驱动 IC 相连, IC 邦定在 LCD 玻璃上 (这种加工工艺叫 COG)。

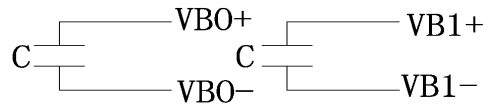
4.2 工作电路：

图 2 是 JLX12832G-908 图像点阵型模块的电路框图, 它由驱动 UC1604c 及几个电阻电容组成。



图 2: JLX12832G-908 图像点阵型液晶模块的电路框图

4.2 背光参数

该型号液晶模块带 LED 背光源。它的性能参数如下：

背光板可选择白色。

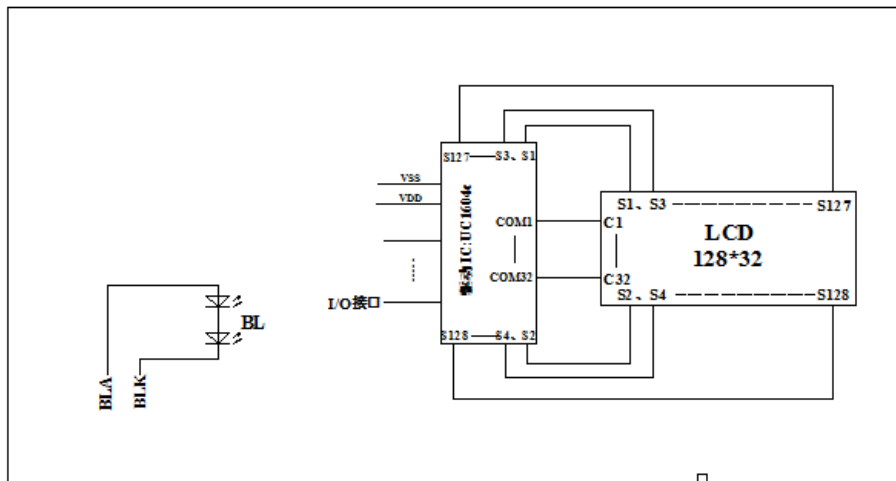
正常工作电流为：16~40mA（LED 灯数共 2 颗）；

工作电压：3.0V；

5. 技术参数

5.1 最大极限参数（超过极限参数则会损坏液晶模块）

名称	符号	标准值			单位
		最小	典型	最大	
电路电源	VDD - VSS	-0.3		3.6	V
工作温度		-20		+70	°C
储存温度		-30		+80	°C

表 2：最大极限参数

5.2 直流（DC）参数

名称	符号	测试条件	标准值			单位
			MIN	TYPE	MAX	
工作电压	VDD		2.4	3.3	3.6	V
背光工作电压	VLED		2.9	3.0	3.1	V
输入高电平	VIH	-	0.8xVDD		VDD	V
输入低电平	VIO	-	VSS		0.6	V
输出高电平	VOH	IOH = 0.2mA	0.8xVDD		VDD	V
输出低电平	VOO	IOO = 1.2mA	VSS		0.2xVDD	V
模块工作电流	IDD	VDD = 3.0V	-		0.3	mA
背光工作电流	ILED	VLED=3.0V	16	30	40	mA

表 3：直流（DC）参数

6. 读写时序特性

6.1 串行接口：

从 CPU 写到 UC1604c (Writing Data from CPU to UC1604c)

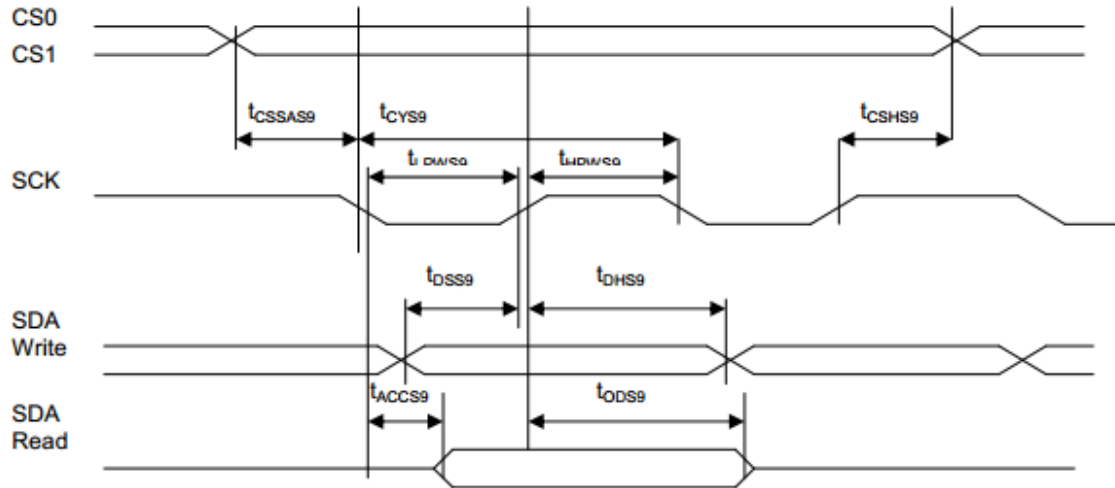

FIGURE 18: Serial Bus Timing Characteristics (for S9)

图 6. 从 CPU 写到 UC1604C (Writing Data from CPU to UC1604C)

6.2 串行接口：时序要求（AC 参数）：
写数据到 UC1604C 的时序要求：（6800 系列 MPU）

Symbol	Signal	Description	Condition	Min.	Max.	Unit
(2.5V ≤ V _{DD} ≤ 3.6V, T _a = -30 to +85 °C)						
(Read / Write)						
t_{CSSAS9}	CS1, CS0	Chip select setup time		5	-	nS
t_{CSHS9}		Chip select hold time		5	-	nS
t_{CYS9}		System cycle time		190 / 70		
t_{LPWS9}	SCK	Low pulse width		80 / 20	-	nS
t_{HPWS9}		High pulse width		80 / 20		
t_{DSS9}	SDA (Write)	Data setup time		20	-	nS
t_{DHS9}		Data hold time		10		
t_{ACC9}	SDA (Read)	Read access time	C _L = 100pF	-	80	nS
t_{OD9}		Output disable time		-	30	
(1.7V ≤ V _{DD} < 2.5V, T _a = -30 to +85 °C)						
(Read / Write)						
t_{CSSAS9}	CS1, CS0	Chip select setup time		10	-	nS
t_{CSHS9}		Chip select hold time		10	-	nS
t_{CYS9}		System cycle time		230 / 110		
t_{LPWS9}	SCK	Low pulse width		100 / 40	-	nS
t_{HPWS9}		High pulse width		100 / 40		
t_{DSS9}	SDA (Write)	Data setup time		24	-	nS
t_{DHS9}		Data hold time		15		
t_{ACC9}	SDA (Read)	Read access time	C _L = 100pF	-	100	nS
t_{OD9}		Output disable time		-	60	

Note: tr (Rising time), tf (falling time) : ≤ 15nS

6.3 电源启动后复位的时序要求（RESET CONDITION AFTER POWER UP）：

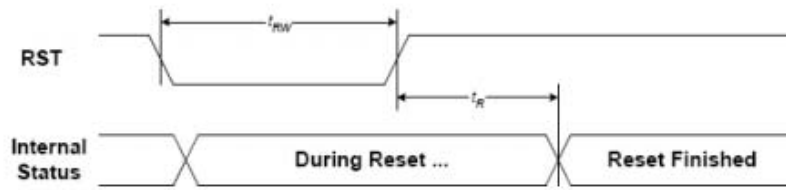

FIGURE 20: Reset Characteristics

(1.7V ≤ V_{DD} ≤ 3.6V, T_a = -30 to +85°C)

Symbol	Signal	Description	Condition	Min.	Max.	Unit
t _{RW}	RST	Reset low pulse width		3	-	μS
t _R	RST, Internal Status	Reset to Internal Status pulse delay		6	-	mS

图 7：电源启动后复位的时序

7. 指令功能：

7.1 指令表

指令表

表 8.

指令名称	指令码									说明	
	RS	DB7	DB6	DB5	DB4	DB3	DB2	DB1	DB0		
(1) 显示开/关 (display on/off)	0	1	0	1	0	1	1	1	0	显示开/关： 0XAE: 关, 0XAF: 开	
(2) 显示初始行设置 (Display start line set)	0	0	1	显示初始行地址，共 6 位						设置显示存储器的显示初始行,可设置值为 0X40~0X7F,分别代表第 0~63 行, 针对该液晶屏一般设置为 0x40	
(3) 页地址设置 (Page address set)	0	1	0	1	1	显示页地址，共 4 位				设置页地址。每 8 行为一个页, 32 行分为 4 个页, 可设置值为: 0XB0~0XB8 分别对应第一页到第九页, 第九页是一个单独的一行图标, 本液晶屏没有这一行图标, 所以设置值为 0XB0~0XB7 分别对应第一页~第八页。	
(4) 列地址高4位设置 列地址低4位设置	0	0	0	0	0	1	列地址的高 4 位				高 4 位与低 4 位共同组成列地址, 指定 128 列中的其中一列。比如液晶模块的第 100 列地址十六进制为 0x63, 那么此指令由 2 个字节来表达: 0x16, 0x03
		0	0	0	0	0	列地址的低 4 位				
(5) 读状态 (Status read)	0	状态				0	0	0	0	串口时: 读驱动 IC 的当前状态,串口时不能用此指令	
(6) 写显示数据到液晶屏 (Display data write)	1	8 位显示数据									从 CPU 写数据到液晶屏, 每一位对应一个点阵, 1 个字节对应 8 个竖置的点阵
(7) 读液晶屏的显示数据 (Display data read)	1	8 位显示数据									串口时: 读已经显示到液晶屏上的点阵数据。串口时不能用此指令
(8) 显示列地址增减 (ADC select)		1	0	1	0	0	0	0	0	显示列地址增减: 0xA0: 常规: 列地址从左到右, 0xA1: 反转: 列地址从右到左	
(9) 显示正显/反显 (Display	0	1	0	1	0	0	1	1	0	显示正显/反显: 0xA6: 常规: 正显	

normal/reverse)										0xA7 : 反显	
(10)显示全部点阵 (Display all points)	0	1	0	1	0	0	1	0	0	显示全部点阵: 1 0xA4 : 常规 0xA5 : 显示全部点阵	
(11)LCD 偏压比设置 (LCD bias set)	0	1	0	1	0	0	0	1	0	设置偏压比: 1 0xA2 : BIAS=1/9 (常用) 0xA3 : BIAS=1/7	
(12) 读-改-写 (Read-modify-write)	0	1	1	1	0	0	0	0	0	0XE0 : “读-改-写” 开始。 列地址的增加: 写入时: 列地址+1 读出时: 列地址不加 串口时不能用此指令	
(13) 退出上述“读-改-写”指令(End)	0	1	1	1	0	1	1	1	0	0XEE :上述“读-改-写”指令结束	
(14) 软件复位(Reset)	0	1	1	1	0	0	0	1	0	0XE2 :软件复位。	
(15) 行扫描顺序选择 (Common output mode select)		1	1	0	0	0	0	0	0	行扫描顺序选择: 0XC0 :普通扫描顺序: 从上到下 0XC8 :反转扫描顺序: 从下到上	
(16) 电源控制 (Power control set)		0	0	1	0	1	电压操作模式选择, 共3位			选择内部电压供应操作模式: D2、D1、D0 位分别对应内部升压是否打开(1 为打开, 0 为不打开), 电压调整电路是否打开(1 为打开, 0 为不打开), 电压跟随器是否打开(1 为打开, 0 为不打开)。 通常是 0x2C,0x2E,0x2F 三条指令按顺序紧接着写, 表示依次打开内部升压、电压调整电路、电压跟随器。也可以单写 0x2F , 一次性打开三部分电路。	
(17) 选择内部电阻比例	0	0	0	1	0	0				内部电压值电阻设置	
(18)	内部设置液晶电压模式	0	1	0	0	0	0	0	0	1	设置内部电阻微调, 可以理解为 微调 对比度值, 此两个指令需紧接着使用。上面一条指令 0x81 是不改的, 下面一条指令可设置范围为: 0x00~0x3F ,数值越大对比度越浓, 越小越淡
	设置的电压值		0	0	6位电压值数据, 0~63 共64级						
(19)静态图标显示: 开/关	0	1	0	1	0	1	1	0	0	静态图标的开关设置: 1 0xAC : 关, 0xAD : 开。 此指令在进入及退出睡眠模式时起作用	
(20) 升压倍数选择 (Booster ratio set)	0	1	1	1	1	1	0	0	0	选择升压倍数: 00: 2 倍, 3 倍, 4 倍 01: 5 倍 11: 6 倍。本模块外部已设置升压倍数为 4 倍, 不必使用此指令	
			0	0	0	0	0	2 位数设置 升压倍数			

(21) 省电模式 (Power save)										省电模式，此非一条指令，是由“(10)显示全部点阵”、(19)静态图标显示：开/关等指令合成一个“省电功能”。详细看 IC 规格书第 35 页“POWER SAVE”
(22) 空指令 (NOP)	0	1	1	1	0	0	0	1	1	空操作
(23) 测试 (Test)	0	1	1	1	1	*	*	*	*	内部测试用，千万别用！

7.3 点阵与 DD RAM(显示数据存储器)地址的对应关系

请留意页的定义：PAGE, 与平时所讲的“页”并不是一个意思，在此表示 8 个行就是一个“页”，一个 128*32 点阵的屏分为 4 个“页”，从第 0“页”到第 3“页”。

DB7--DB0 的排列方向：数据是从下向上排列的。最低位 D0 是在最上面，最高位 D7 是在最下面。每一位 (bit) 数据对应一个点阵，通常“1”代表点亮该点阵，“0”代表关掉该点阵。如下图所示：

D0	0	1	1	1		0
D1	1	0	0	0		0
D2	0	0	0	0		0
D3	0	1	1	1		0
D4	1	0	0	0		0
-						

Display data RAM
(显示数据存储器的)

COM0						
COM1						
COM2						
COM3						
COM4						
-						

Liquid crystal display
(液晶屏)

下图摘自 UC1604C IC 资料，可通过“UC1604c_a1. 3. pdf”获取最佳效果。

PA[3:0]	0	Line Address									Panel Location	MY=0		MY=1																																																																																																					
												SL=0	SL=16	SL=0	SL=16																																																																																																				
0000	D0	R0	1	0							COM1	R0	R16	R63	R15																																																																																																				
	D1	R1	1	0							COM2	R1	R17	R62	R14																																																																																																				
	D2	R2	1	1							COM3	R2	R18	R61	R13																																																																																																				
	D3	R3	1	1							COM4	R3	R19	R60	R12																																																																																																				
	D4	R4	1	0							COM5	R4	R20	R59	R11																																																																																																				
	D5	R5	0	0							COM6	R5	R21	R58	R10																																																																																																				
	D6	R6	0	1							COM7	R6	R22	R57	R9																																																																																																				
	D7	R7	0	1							COM8	R7	R23	R56	R8																																																																																																				
0001	D0	R8									COM9	R8	R24	R55	R7																																																																																																				
	D1	R9									COM10	R9	R25	R54	R6																																																																																																				
	D2	R10									COM11	R10	R26	R53	R5																																																																																																				
	D3	R11									COM12	R11	R27	R52	R4																																																																																																				
	D4	R12									COM13	R12	R28	R51	R3																																																																																																				
	D5	R13									COM14	R13	R29	R50	R2																																																																																																				
	D6	R14									COM15	R14	R30	R49	R1																																																																																																				
	D7	R15									COM16	R15	R31	R48	R0																																																																																																				
0010	D0	R16									COM17	R16	R32	R47	R63																																																																																																				
	D1	R17									COM18	R17	R33	R46	R62																																																																																																				
	D2	R18									COM19	R18	R34	R45	R61																																																																																																				
	D3	R19									COM20	R19	R35	R44	R60																																																																																																				
	D4	R20									COM21	R20	R36	R43	R59																																																																																																				
	D5	R21									COM22	R21	R37	R42	R58																																																																																																				
	D6	R22									COM23	R22	R38	R41	R57																																																																																																				
	D7	R23									COM24	R23	R39	R40	R56																																																																																																				
0011	D0	R24									COM25	R24	R40	R39	R55																																																																																																				
	D1	R25									COM26	R25	R41	R38	R54																																																																																																				
	D2	R26									COM27	R26	R42	R37	R53																																																																																																				
	D3	R27									COM28	R27	R43	R36	R52																																																																																																				
	D4	R28									COM29	R28	R44	R35	R51																																																																																																				
	D5	R29									COM30	R29	R45	R34	R50																																																																																																				
	D6	R30									COM31	R30	R46	R33	R49																																																																																																				
	D7	R31									COM32	R31	R47	R32	R48																																																																																																				
0100	D0	R32									COM33	R32	R48	R31	R47																																																																																																				
	D1	R33									COM34	R33	R49	R30	R46																																																																																																				
	D2	R34									COM35	R34	R50	R29	R45																																																																																																				
	D3	R35									COM36	R35	R51	R28	R44																																																																																																				
	D4	R36									COM37	R36	R52	R27	R43																																																																																																				
	D5	R37									COM38	R37	R53	R26	R42																																																																																																				
	D6	R38									COM39	R38	R54	R25	R41																																																																																																				
	D7	R39									COM40	R39	R55	R24	R40																																																																																																				
0101	D0	R40									COM41	R40	R56	R23	R39																																																																																																				
	D1	R41									COM42	R41	R57	R22	R38																																																																																																				
	D2	R42									COM43	R42	R58	R21	R37																																																																																																				
	D3	R43									COM44	R43	R59	R20	R36																																																																																																				
	D4	R44									COM45	R44	R60	R19	R35																																																																																																				
	D5	R45									COM46	R45	R61	R18	R34																																																																																																				
	D6	R46									COM47	R46	R62	R17	R33																																																																																																				
	D7	R47									COM48	R47	R63	R16	R32																																																																																																				
0110	D0	R48									COM49	R48	R0	R15	R31																																																																																																				
	D1	R49									COM50	R49	R1	R14	R30																																																																																																				
	D2	R50									COM51	R50	R2	R13	R29																																																																																																				
	D3	R51									COM52	R51	R3	R12	R28																																																																																																				
	D4	R52									COM53	R52	R4	R11	R27																																																																																																				
	D5	R53									COM54	R53	R5	R10	R26																																																																																																				
	D6	R54									COM55	R54	R6	R9	R25																																																																																																				
	D7	R55									COM56	R55	R7	R8	R24																																																																																																				
0111	D0	R56									COM57	R56	R8	R7	R23																																																																																																				
	D1	R57									COM58	R57	R9	R6	R22																																																																																																				
	D2	R58									COM59	R58	R10	R5	R21																																																																																																				
	D3	R59									COM60	R59	R11	R4	R20																																																																																																				
	D4	R60									COM61	R60	R12	R3	R19																																																																																																				
	D5	R61									COM62	R61	R13	R2	R18																																																																																																				
	D6	R62									COM63	R62	R14	R1	R17																																																																																																				
	D7	R63									COM64	R63	R15	R0	R16																																																																																																				
1000	D0	R64									CIC	R64	R64	R64	R64																																																																																																				
			<table border="1"> <tr> <td>MX=1</td> <td>MX=0</td> <td>SEG1</td> <td>SEG2</td> <td>SEG3</td> <td>SEG4</td> <td>SEG5</td> <td>SEG6</td> <td>SEG7</td> <td>SEG8</td> <td>SEG9</td> <td>SEG10</td> <td>SEG11</td> <td>SEG12</td> <td>SEG13</td> <td>SEG14</td> <td>SEG15</td> <td>SEG16</td> <td>SEG17</td> <td>SEG18</td> <td>SEG19</td> <td>SEG20</td> <td>SEG21</td> <td>SEG22</td> <td>SEG23</td> <td>SEG24</td> <td>SEG25</td> <td>SEG26</td> <td>SEG27</td> <td>SEG28</td> <td>SEG29</td> <td>SEG30</td> <td>SEG31</td> <td>SEG32</td> <td>SEG33</td> <td>SEG34</td> <td>SEG35</td> <td>SEG36</td> <td>SEG37</td> <td>SEG38</td> <td>SEG39</td> <td>SEG40</td> <td>SEG41</td> <td>SEG42</td> <td>SEG43</td> <td>SEG44</td> <td>SEG45</td> <td>SEG46</td> <td>SEG47</td> <td>SEG48</td> <td>SEG49</td> <td>SEG50</td> <td>SEG51</td> <td>SEG52</td> <td>SEG53</td> <td>SEG54</td> <td>SEG55</td> <td>SEG56</td> <td>SEG57</td> <td>SEG58</td> <td>SEG59</td> <td>SEG60</td> <td>SEG61</td> <td>SEG62</td> <td>SEG63</td> <td>SEG64</td> <td>SEG65</td> <td>SEG66</td> <td>SEG67</td> <td>SEG68</td> <td>SEG69</td> <td>SEG70</td> <td>SEG71</td> <td>SEG72</td> <td>SEG73</td> <td>SEG74</td> <td>SEG75</td> <td>SEG76</td> <td>SEG77</td> <td>SEG78</td> <td>SEG79</td> <td>SEG80</td> <td>SEG81</td> <td>SEG82</td> <td>SEG83</td> <td>SEG84</td> <td>SEG85</td> <td>SEG86</td> <td>SEG87</td> <td>SEG88</td> <td>SEG89</td> <td>SEG90</td> <td>SEG91</td> <td>SEG92</td> <td>SEG93</td> <td>SEG94</td> <td>SEG95</td> <td>SEG96</td> <td>SEG97</td> <td>SEG98</td> <td>SEG99</td> </tr> </table>								MX=1	MX=0	SEG1	SEG2	SEG3	SEG4	SEG5	SEG6	SEG7	SEG8	SEG9	SEG10	SEG11	SEG12	SEG13	SEG14	SEG15	SEG16	SEG17	SEG18	SEG19	SEG20	SEG21	SEG22	SEG23	SEG24	SEG25	SEG26	SEG27	SEG28	SEG29	SEG30	SEG31	SEG32	SEG33	SEG34	SEG35	SEG36	SEG37	SEG38	SEG39	SEG40	SEG41	SEG42	SEG43	SEG44	SEG45	SEG46	SEG47	SEG48	SEG49	SEG50	SEG51	SEG52	SEG53	SEG54	SEG55	SEG56	SEG57	SEG58	SEG59	SEG60	SEG61	SEG62	SEG63	SEG64	SEG65	SEG66	SEG67	SEG68	SEG69	SEG70	SEG71	SEG72	SEG73	SEG74	SEG75	SEG76	SEG77	SEG78	SEG79	SEG80	SEG81	SEG82	SEG83	SEG84	SEG85	SEG86	SEG87	SEG88	SEG89	SEG90	SEG91	SEG92	SEG93	SEG94	SEG95	SEG96	SEG97	SEG98	SEG99				
MX=1	MX=0	SEG1	SEG2	SEG3	SEG4	SEG5	SEG6	SEG7	SEG8	SEG9	SEG10	SEG11	SEG12	SEG13	SEG14	SEG15	SEG16	SEG17	SEG18	SEG19	SEG20	SEG21	SEG22	SEG23	SEG24	SEG25	SEG26	SEG27	SEG28	SEG29	SEG30	SEG31	SEG32	SEG33	SEG34	SEG35	SEG36	SEG37	SEG38	SEG39	SEG40	SEG41	SEG42	SEG43	SEG44	SEG45	SEG46	SEG47	SEG48	SEG49	SEG50	SEG51	SEG52	SEG53	SEG54	SEG55	SEG56	SEG57	SEG58	SEG59	SEG60	SEG61	SEG62	SEG63	SEG64	SEG65	SEG66	SEG67	SEG68	SEG69	SEG70	SEG71	SEG72	SEG73	SEG74	SEG75	SEG76	SEG77	SEG78	SEG79	SEG80	SEG81	SEG82	SEG83	SEG84	SEG85	SEG86	SEG87	SEG88	SEG89	SEG90	SEG91	SEG92	SEG93	SEG94	SEG95	SEG96	SEG97	SEG98	SEG99															

Example for memory mapping: let MX = 0, MY = 0, SL = 0, according to the data shown in the above table:

- ⇒ Page 0 SEG 1 (D7-D0) : 0001 1111b
- ⇒ Page 0 SEG 2 (D7-D0) : 1100 1100b

7.4 初始化方法

用户所编的显示程序, 开始必须进行初始化, 否则模块无法正常显示, 过程请参考程序

点亮液晶模块的步骤

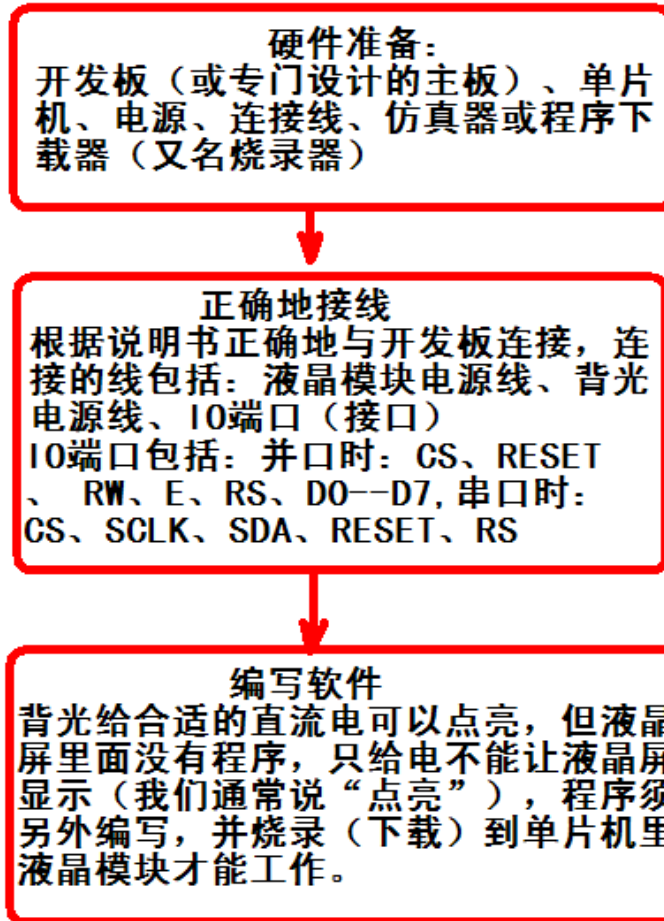

7.5 程序举例:

液晶模块与 MPU(以 8051 系列单片机为例)接口图如下:



图 8. 串行接口

串行电路图

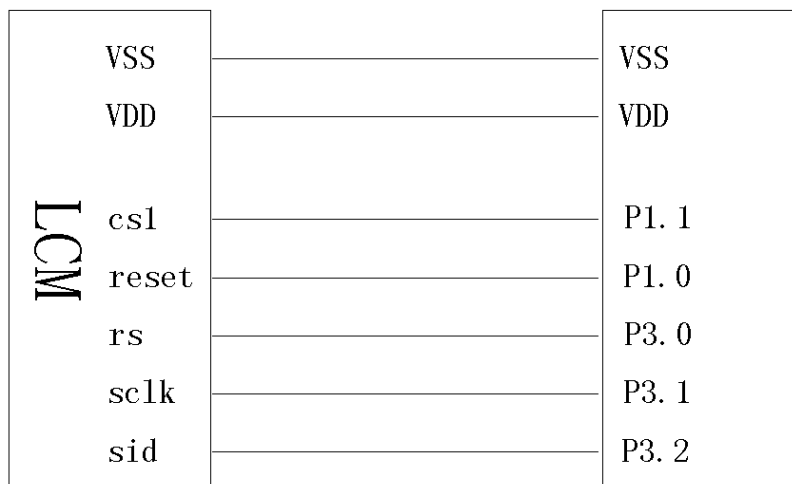
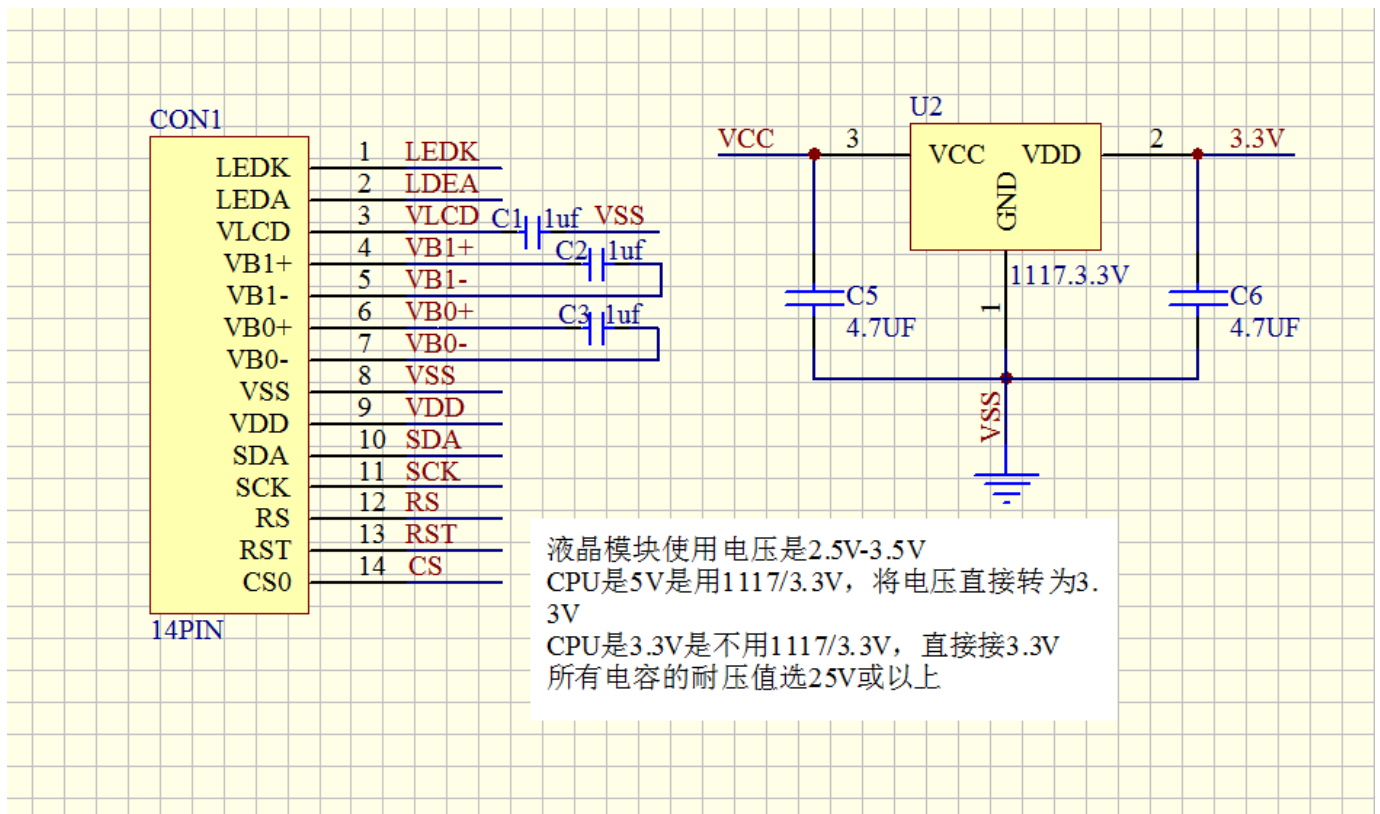

7.5.1 程序

// 液晶演示程序 JLX12832G-908， 串行接口！

// 驱动 IC 是:UC1604c

```
#include <reg52.h>
#include <intrins.h>
#include <Ctype.h>
#include <fonit.h>
```

```
sbit cs1=P1^1;
sbit reset=P1^0;
sbit rs=P3^0;
sbit sclk=P3^1;
sbit sid=P3^2;
sbit key=P2^0;
```

```
void delay_us(int i);
void delay(int i);
```

//写指令到 LCD 模块

```
void transfer_command(int data1)
{
    char i;
    cs1=0;
    rs=0;
    for(i=0;i<8;i++)
    {
        sclk=0;
        if(data1&0x80) sid=1;
        else sid=0;
        sclk=1;
        data1=data1<<=1;
    }
    cs1=1;
}
```

//写数据到 LCD 模块

```
void transfer_data(int data1)
{
    char i;
    cs1=0;
    rs=1;
    for(i=0;i<8;i++)
    {
        sclk=0;
        if(data1&0x80) sid=1;
        else sid=0;
        sclk=1;
        data1=data1<<=1;
    }
    cs1=1;
}
```

//延时 1

```
void delay(int i)
{
    int j,k;
    for(j=0;j<i;j++)
    for(k=0;k<110;k++);
}
```

//延时 2

```
void delay_us(int i)
{
```

```
int j,k;
for(j=0;j<i;j++)
for(k=0;k<10;k++);
}

void waitkey()
{
repeat:
    if(key==1)goto repeat;
    else delay(2800);
}

//LCD 模块初始化
void initial_lcd()
{
    reset=0;        //低电平复位
    delay(800);
    reset=1;        //复位完毕
    delay(800);
    transfer_command(0xe2); //软复位
    delay(500);
    transfer_command(0x2f); //打开内部升压
    delay(500);

    transfer_command(0x81); //微调对比度
    transfer_command(0x3a); //微调对比度的值，可设置范围 0x00~0xFF
    transfer_command(0xe9); //1/7 偏压比 (bias)
    transfer_command(0xc4); //行扫描顺序：从上到下 0xc2
    transfer_command(0xf1);
    transfer_command(0x1f);
    transfer_command(0xaf); //开显示
}

void lcd_address(uchar page,uchar column)
{
    transfer_command(0xb0+page); //设置页地址。每页是 8 行。一个画面的 32 行被分成 4 个页。
    我们平常所说的第 1 页，在 LCD 驱动 IC 里是第 0 页，所以在这里减去 1
    transfer_command(((column>>4)&0x0f)+0x10); //设置列地址的高 4 位
    transfer_command(column&0x0f); //设置列地址的低 4 位
}

//全屏清屏
void clear_screen()
{
    unsigned char i,j;
```

```
for(i=0;i<8;i++)
{
    lcd_address(i,0);
    for(j=0;j<128;j++)
    {
        transfer_data(0x00);
    }
}
```

```
void display_graphic_128x32(uchar *dp)
{
    uchar i,j;
    for(i=0;i<4;i++)
    {
        lcd_address(i,0);
        for(j=0;j<128;j++)
        {
            transfer_data(*dp);
            dp++;
        }
    }
}
```

```
//=====display a picture of 128*32 dots=====
void full_display(uchar data_left,uchar data_right)
```

```
{
    int i,j;
    for(i=0;i<4;i++)
    {
        lcd_address(i,0);
        for(j=0;j<32;j++)
        {
            transfer_data(data_left);
            transfer_data(data_right);
        }
    }
}
```

```
//显示 8x16 点阵图像、ASCII，或 8x16 点阵的自造字符、其他图标
void display_graphic_8x16(uchar page,uchar column,uchar *dp)
```

```
{
    uchar i,j;
    for(j=0;j<2;j++)
    {
        lcd_address(page+j,column);
    }
}
```

```

    for (i=0;i<8;i++)
    {
        transfer_data(*dp);           //写数据到LCD, 每写完一个 8 位的数据后列地址自动加 1
        dp++;
    }
}

```

```

void display_string_8x16(uint page,uint column,uchar *text)

```

```

{
    uint i=0, j, k, n;
    while(text[i]>0x00)
    {
        if((text[i]>=0x20)&&(text[i]<=0x7e))
        {
            j=text[i]-0x20;
            for(n=0;n<2;n++)
            {
                lcd_address(page+n, column);
                for(k=0;k<8;k++)
                {
                    transfer_data(ascii_table_8x16[j][k+8*n]); //显示 5x7 的 ASCII 字到 LCD 上, y 为页
                    //地址, x 为列地址, 最后为数据
                }
            }
            i++;
            column+=8;
        }
        else
            i++;
    }
}

```

//显示一串 5x8 点阵的字符串

//括号里的参数分别为（页，列，是否反显，数据指针）

```

void display_string_5x8(uint page,uint column,uchar reverse,uchar *text)

```

```

{
    uchar i=0, j, k, data1;
    while(text[i]>0x00)
    {
        if((text[i]>=0x20)&&(text[i]<=0x7e))
        {
            j=text[i]-0x20;

```



```

        lcd_address(page, column);
        for(k=0;k<5;k++)
        {
            if(reverse==1) data1=~ascii_table_5x8[j][k];
            else data1=ascii_table_5x8[j][k];
            transfer_data(data1);
        }
        if(reverse==1) transfer_data(0xff);
        else transfer_data(0x00);
        i++;
        column+=6;
    }
    else
        i++;
}
}

void display_string_5x8_1(uint page, uint column, uchar *text)
{
    uint i=0, j, k;
    while(text[i]>0x00)
    {
        if((text[i]>=0x20)&&(text[i]<0x7e))
        {
            j=text[i]-0x20;
            lcd_address(page, column);
            for(k=0;k<5;k++)
            {
                transfer_data(ascii_table_5x8[j][k]); //显示 5x7 的 ASCII 字到 LCD 上, y 为页地址, x 为
                列地址, 最后为数据
            }
            i++;
            column+=6;
        }
        else
            i++;
    }
}

//写入一组 16x16 点阵的汉字字符串（字符串表格中需含有此字）
//括号里的参数：（页，列，汉字字符串）
void display_string_16x16(uchar page, uchar column, uchar *text)
{
    uchar i, j, k;
    uint address;

```

```
j=0;
while(text[j]!='\0')
{
    i=0;
    address=1;
    while(Chinese_text_16x16[i]> 0x7e)
    {
        if(Chinese_text_16x16[i] == text[j])
        {
            if(Chinese_text_16x16[i+1] == text[j+1])
            {
                address=i*16;
                break;
            }
        }
        i +=2;
    }
    if(column>191)
    {
        column=0;
        page+=2;
    }
    if(address !=1)
    {
        for(k=0;k<2;k++)
        {
            lcd_address(page+k, column);
            for(i=0;i<16;i++)
            {
                transfer_data(Chinese_code_16x16[address]);
                address++;
            }
        }
        j +=2;
    }
    else
    {
        lcd_address(page, column);
        for(k=0;k<2;k++)
        {
            for(i=0;i<16;i++)
            {
                transfer_data(0x00);
            }
        }
        j++;
    }
}
```

```
    }
    column+=16;
}

void main(void)
{
    while(1)
    {
        initial_lcd();
        clear_screen();
        display_string_5x8(0,0,1,"      MENU      "); //显示 5x8 点阵的字符串，括号里的参数分
        别为（页，列，是否反显，数据指针）
        display_string_5x8(2,0,0,"Select>>>>");
        display_string_5x8(2,66,1,"1.Graphic ");
        display_string_5x8(3,66,0,"2.Chinese ");
        waitkey();

        clear_screen(); //clear all dots
        display_graphic_128x32(bmp1);
        waitkey();

        clear_screen(); //clear all dots
        display_string_16x16(1,0,"晶联讯液晶屏模块");
        waitkey();
        clear_screen(); //clear all dots
        display_string_8x16(0,0,"0123456789abcdef");//在第1页，第1列显示字符串
        display_string_8x16(2,0,"ghijklmnopqrstuv");//在第*页，第*列显示字符串
        waitkey();
        clear_screen();
        display_string_5x8_1(0,0,"0123456789ABCDEFGHIJK");
        display_string_5x8_1(1,0,"LMNOPQRSTUVWXYZabcdef");
        display_string_5x8_1(2,0,"ghijklmnopqrst&*|\\@#_");
        display_string_5x8_1(3,0,"{[(<\" ' abcde012#_-= ' \">>)]}");
        waitkey();
        full_display(0xff,0xff);
        waitkey();
        full_display(0x55,0xaa);
        waitkey();
        full_display(0xaa,0x55);
        waitkey();
        delay(2000);
        full_display(0xff,0x00);
        waitkey();
    }
}
```

```
    full_display(0x00, 0xff);  
    waitkey();  
}  
}
```

